Radio Movie News
電聲日報
民國廿一年五月三日

## 本報啓事

□同人籌備本報、爲時僅三天。昨日卽倉促出版、內容未免簡漏、此後自當努力改良、力求讀者滿意、

□關於「無線電節目表」如有錯誤、請讀者隨時報告、

## 拒登廣告

我們爲避免言論受約束起見。凡一切電影院廣告。完全拒絕刊登。

本報電影部啓

## 「嘉寶」冒牌案

### 出了一個「瑪玲黛瑞茜」又出一個「沙梨瑪麗」 有照片爲證！

好萊塢神祕女明星嘉寶、轟動了全球、後來出來了一位與嘉寶相似、外號叫嘉寶第二的瑪倫黛瑞茜、演技不在嘉寶之下、眞是針鋒相對、最近又出來了一位叫着沙梨瑪麗的女郎、被派拉蒙公司聘爲基本演員、面貌極似黛瑞茜、因爲她年紀和體格、却比黛瑞茜小、所以別人就給她定了一個別名、叫「袖珍黛瑞茜」其實也可以說是」第三號嘉寶」、她今年才二十二歲、父親是英國人、母親是澳大利亞人、她是在天津生長的、但是不會說中國話、電影明星中她最喜歡賈寶、以好萊塢的造謠家謂她與卓別林訂婚約了、但是事實上實在沒有那事、派拉蒙公司正在物色劇本與配角、請她主演一影片、她的處女作、我想大衆都是很盼望快出版的、

嘉寶Greta Garbo(下圖)瑪麗黛瑞茜Marlene Deitrich(中圖)沙梨瑪麗原名Tallulah Bankhead(上圖)

## 好萊塢的祕密預言

(一)曼麗畢克馥和范朋克是不會分離的、

(二)約翰克羅福 Joan Crawford 和Doug Jr 陶格將來要生兩個兒子、

(三)羅烈脫楊 Loretta Young遲幾年後會再結婚的、

(四)瑪玲黛瑞茜 Marlene Die.. 現在不會回德國、

(五)却雷福爾將有更偉大成功的傑作、而不與珍諾蓋諾合作的、

(六)里昂巴里穆 Leon Barrymore 不會再有比現在更好的傑作、

(七)瑪利安瑪斯 Marian Mash 一定要待她脫離銀幕後才結婚、

(八)一九三二年好萊塢的孩子一定比從前特別的多、(明德)

## 各影戲院戲目一覽

影片優劣以甲乙丙丁戊、五種準確簡評、(觀影同志會評)

| | |
|---|---|
| 國泰 | 戇大女婿(丁) |
| 光陸 | 深閨夢裏人(甲) |
| 南京 | 天香國色(乙) |
| 卡爾登 | 一夕良機(？) |
| 新光 | 上海小姐(丙) |
| 蘭心 | 醉後遭殃(乙) |
| 夏令配克 | 慈母(丙) |
| 巴黎 | 風流侯爵(丙) |
| 光華 | 碎琴樓(丙) |
| 威利 | 非洲風光(丁) |
| 北京 | 野玫瑰(丙) |
| 黃金 | 魯男子(乙) |
| 中央 | 關東大俠(丙) |
| 新中央 | 落霞孤鶩(丙) |
| 恩派克 | 紅蓮寺(丁) |
| 卡德 | 落霞孤鶩(丙) |
| 東海 | 情侶(甲) |
| 百老匯 | 西方艷譚(丙) |
| 東南 | 獸國春秋(丁) |
| 明星 | 蝶酣花醉(乙) |
| 浙江 | 侍者捉賊(丁) |
| 九星 | 重見光明(乙) |
| 虹口 | 匪窟逞雄(丁) |
| 奧飛姆 | 馬戲女(戊) |
| 萬國 | 紅蓮寺(戊) |
| 福安 | 女鏢師(丁) |
| 山西 | 海上閻王(丙) |
| 共和 | (無) |

## 白健生召人赴廣西攝取苗人生活

們們久居在中土的人們，十有八九不知道苗人們生活是怎麽樣的、意想起來、當然是極有興味的、桂軍領袖白健生先生、他駐節在廣西已經好多年了、他又是廣西土人、所以他老先生對於桂黔鄰近一帶深山裏面的苗人的生活、當然是極清楚的、因此他就派了個祕書到上海來向電影借用人材、要他們去攝取苗人的影片、經過了一番接洽之後、導演家王次龍氏、攝影家黃子氏兩個人答應了這樁差使、一行數人、已於數天前動身上廣西去了、將來這一部片子攝取成功、很可以跟外國影片裏的「人獸奇觀」「非洲風化」等等一較長短咧、

**本埠零售 現特價僅售 銅元六枚**

## 腦門塔文的離婚案

佐斯夫也不能干涉她的自由、爲的不果要使他們的愛情更爲融洽罷了、

結果怎樣、腦門要脫離她的銀幕生活嗎、人家常說她和吉爾勃羅蘭很好、她也許要和羅蘭結婚了啊、或者她恨佐斯夫的年齡太不相配了啊、不、不、她常常這樣對人說、

「離婚的思想不會鑽入我倆的心裏的、父親對於我們是始終贊成的、我們每天都到海邊去散步的、我一天不見他心裏就難過的了、他是我最愛我的人、我覺得世界上除了我以外、」佐斯夫再不能不屈服了、

## 緊急招請電影記者

本報爲求批評準確起見、擬再招請電影記者三十位、應徵可先試稿二次、須於換新片下午三時第一場觀影、當晚七時前卽須將評稿送至南京路五十六號、

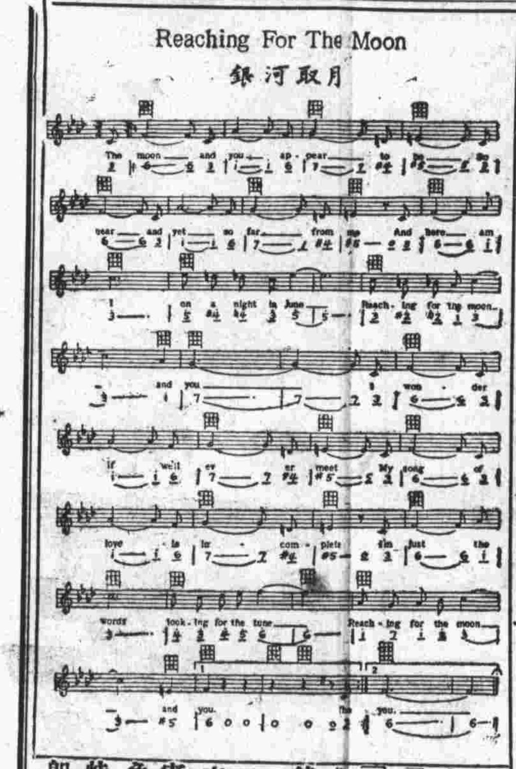


## 誌謝

本報昨承「業餘」「凌雲」「友聯」「國華」等播音台代爲介紹、至爲銘感、

## 優待訂閱

直接定戶每月連寄費原價一元二角現以創刊紀念特價每月僅七角卽小洋八角

## 都市的她與他 (三)

（社會小說）（江南恨人）

雨是愈下得大了、下午三點鐘左右、和弘一同出去喝了些酒、酒是並沒有多喝、然而精神覺得非常興奮、弘是上自己房間去了、他一個人在樓下的室內獃坐了好久、悶極了、

他一人跑到外面馬路上、在寒風濕雨裏徘徊了好久、想起了三年前的C姑娘、他底淚和雨一樣地從眼裏迸出的落到馬路的泥沙、泥沙都濕了、她底父[illegible]多有錢有勢、而C姑娘也不能成爲他底了、他們三年來沒有通信、他底心早已灰的了、剩下的還不這一個軀廓、他上馬路來似乎因爲有一件很重要的事、但是忘掉了、然而不久又想起了城外的南方大旅社、曾經聽得人家說過、裏面有美貌的年青女郎、有的還是女學生、然而這是萬萬去不得的、是叫他犯罪的地方、幾年前他對於娼妓不是大施攻擊的麼、現在也是一樣不過他底心至少要比較從前蒼老了些、竟是經過毀滅的了、對於女子至少已經了解、而怎給他塡補他底心呢？

本埠各播音電台公鑒

## 節目表聲明

[illegible]因過

## 電聲

(三) (林履彬)

[illegible]就能夠吸引鐵質的東西、當電流一斷絕[illegible]不能夠再吸引鐵質

電聲日報
第四號

# 電影與舞樂電

MOVIE CRITIC
電影
梁心璽編

## 容納辯訴狀

我們不是早已聲明過了嗎，我們絕對沒有包辦輿論的野心。所以最歡迎的是讀者投稿。不過仔細考慮起來，關於新片子的第一次的批評，要讀者投稿是辦不到的，因為待讀者看過影片。作好批評了，再寄到報館裏來，時間上未免太遲了。這是我們容納辯訴狀的第一個原因。

每當一張新片子開映的第一天。我們便派出五位至八位的基本撰稿員趕去看第一場。看完回來，幾個人便各抒己見，從長討論。然後公推一個人把大家的意見記下來，雖然我們竟是這樣的謹慎批評。但是我們還怕不能十分公允、也許有過獎、或過貶的地方。這是我們容納辯訴狀的第二個原因什麼叫辯訴狀呢！他就是讀者和電影界諸君對於本報所刊的新片評論的駁覆。盡管駁！盡管駁！只要有五個人以

（編者）

## 卓別麟親日

▲不到上海▼

滑稽大王卓別麟、此次週遊世界、極得各國人士之歡迎、聞卓氏已於上月念九日離港、乘日本郵船公司箱崎丸赴日、道過上海、並未停留、將於明後日到神戶、日人之有卓別麟迷者、將舉行盛大歡宴、

## 譽滿一時 威靈顯赫的 聯華公司不幸內部大破裂

### 五十萬元資本爲藝術犧牲殆盡
### 黎錦暉出奔天一 嬌嫡舞星盡解散
### 三大攝影場宣告獨立 從此不受聯華直接管轄
### 惟阮玲玉金焰等無恙

近二年來中國平地一聲雷、忽來一『聯華影片公司』、誠爲後來居然上、明星影片公司相形之下、因此幾有搖搖不能支持之勢、最近消息傳來、忽有絕大不幸之事件發生、本報特詳記之、

聯華影片公司之資本總資、爲一百萬元、實收半數、自「故都春色」一劇開演後、其成績大張、蓋此劇資本、不過一萬元而已、乃以各地熱烈之歡迎、致盈餘達五萬元之多、此數在中國電影界中誠破天荒驚人之事、因每一中國影片往往不過盈餘一二千元、近一萬元則爲不常有之、……秋導演之『粹琴樓』一劇、以胡蝶等演之、成績實爲佳妙、賣座極盛、幾無異於現在之「落霞孤鶩」等、然至今日統計其盈餘實數、不過二萬餘元、乃「故都春夢」竟盈餘達五萬元之數、是以聯華公司至是銳意擴大、不惜耗鉅款以鋪張一切、又至「野草閒花」出演後、盈餘達四萬元之鉅、以是收買上海各影片公司、以黎明偉之民新影片公司歸爲聯華之第一攝影場、以陸潔王元龍等之大中華影片公司歸爲第二攝影場、租定香港明園爲第三攝影場、收買但杜宇殷明珠之上海影片公司爲第四攝影場、並於北平計劃設立第五攝影場、一時廣招人才、收納四方英豪、聚於一堂、阮玲玉之薪金達三百五十元、（每片另有酬勞）金焰爲一百五十元所有職演之薪金、均較別家公司稍大、濟濟多才、不覺每月月薪發給時、總數達一萬二千餘元、每年達十四萬元之鉅、蓋他家類多臨時演員、而聯華則各色人等應有盡有、即如胖子瘦子長子矮子等完全坐等公司之中、然每有三四月未入一次鏡頭者、於是薪金方面月達萬餘元之數、魄力固屬偉大、然此乃聯華至於破裂之因也、聯華見無聲影片、將行敗、遂計劃有聲片、因特設一大規模之歌舞班延黎明暉之父黎錦暉主事、搜集舞星三十餘人購買大批樂器、僅此歌班每月之開支已達一千之鉅、終日在公司練習歌、弦樂之聲不絕、達一年之久、僅……、已有一萬二……此一年中、……人攝演一……在北京大……次而已、但因係拆……裝之費甚……餘、然歐……一無用處……受損失、……裂、此亦……

……的榴潑惠利 Lupe Velze 她是……塢的野玫瑰、她是墨西哥的……人、她是電……女典型、她……我們所崇拜……星、大概看……主演的幾部的人也是默……「長恨天」……」「野玫瑰……影片「綠林……」、等幾部……、是她得意……、（庚）

## 乖巧

卡羅最喜歡裝……喜歡送她的朋友、尤其是朋友的丈夫、曾送過皮爾幾條領帶、……爾也很喜歡用他、最頑……不過的、就是當她知道……人害了病、卻買些很好……的東西給他或者買一盤……果送去、讓眼瞪瞪的望着……不能吃、

……塢女星最能惹起人注意的、惟有她的臉和腿、

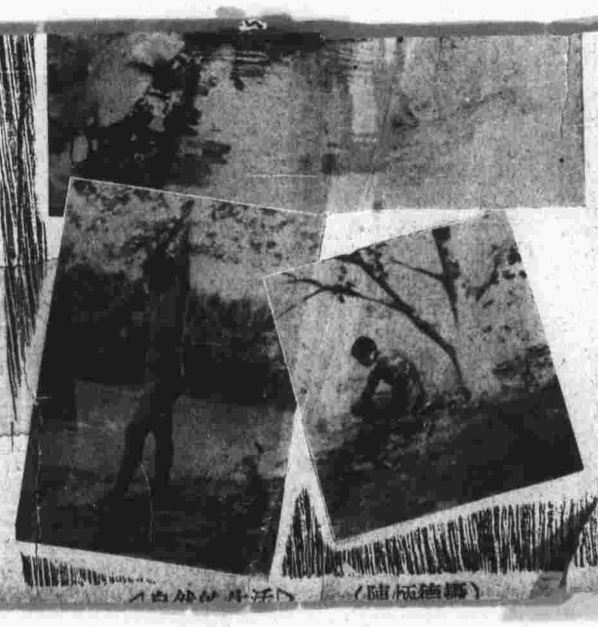

……外……同人……當更努……公開主義……、宜使之……

……」……見、

□本報對於各國影片及無線電雜誌均……齊、擇其精采有價值者按日於本報、故讀者可不購此類雜誌而盡得其詳矣。

□昨日本報封面之「電影」倒置、及十一期頁數未改、已向印刷所交涉、後當無此弊、